

SE LIGAEÊ! BOLETIM INFORMATIVO PRAES



PRAES | UNEB
Pró-Reitoria de
Assistência Estudantil | Pró-Reitoria
de Assessoria

Vol. 1, nº 1 – Jan. 2024

RESTAURANTE UNIVERSITÁRIO
APOIO A VIAGENS E EVENTOS
ATENÇÃO BIOPSISSOCIAL
DIGNIDADE MENSTRUAL
ESTÁGIOS
CASAS DE ESTUDANTES
ATLÉTICAS ESTUDANTIS

PROGRAMA DE CONECTIVIDADE
OBSERVATÓRIO PEGA A VISÃO!
PROGRAMA DE BOLSAS MAIS FUTURO
E PARTIU ESTÁGIO
BOLSAS INSTITUCIONAIS PRAES
MEIA PASSAGEM ESTUDANTIL
PUBLICAÇÕES SÉRIE PRAES



EDITORIAL

Pensar na Assistência e Permanência Estudantil é refletir sobre a realidade brasileira e, sobretudo, a realidade baiana, já que o recorte institucional deste boletim é a Universidade do Estado da Bahia em sua totalidade, abarcando os 25 *campi*, 1 campus avançado e seus 31 departamentos. É com muita satisfação que apresentamos a comunidade unebiana: pesquisadores, extensionistas, docentes, técnicos e principalmente aqueles e aquelas que são frações de classe que se destinam a esta Pró-Reitoria, nossos(as) estudantes em sua integralidade, o boletim intitulado "Seligêê! Boletim Informativo PRAES".

Esta publicação apresenta uma linguagem jovem, acessível, coloquial do bom baianês, buscando ser mais um canal de acesso às informações e dados relacionados à vida estudantil na UNEB. A primeira edição, que pretende ser trimestral, contempla as ações realizadas pela PRAES durante o último trimestre de 2023, permitindo a visualização da materialização das políticas públicas universitárias que visam a permanência estudantil na UNEB.

Este boletim, somando-se ao Observatório da Vida Estudantil – “Pega a Visão!”, tem a finalidade de permitir mais um refinamento de acesso às informações da gestão



voltadas para os estudantes, mas também divulgar ações destes a partir dos departamentos da capital e do interior.

Esperamos que o boletim se torne mais um canal de acesso às informações e dados referentes à vida estudantil, permitindo a visualização da materialização das políticas públicas universitárias que visam a Permanência Estudantil na UNEB.

O boletim apresenta, em essência, as vozes e ações da gestão universitária unebiana naquilo que mais lhe confere riqueza: a multicampia. As vozes dos estudantes dos D.As, C.As, Movimentos Estudantis, coletivos e suas ações solidárias, de esporte, cultura, tecnologia e ciência. Neste sentido, este novo importante meio de comunicação, que pretende também dar visibilidade aos projetos e programas institucionais, está organizado nas seguintes sessões:

- **“Dê a sua versão”** – Ações de Ensino, Pesquisas, Extensão e estudos acadêmicos desenvolvidos por discentes, pesquisadores e servidores da UNEB sobre questões relacionadas à Assistência e Permanência Estudantil;
- **“Chame gente!”** – Registro de ações de projetos e programas da Reitoria/PRAES em toda a multicampia;
- **“No denço”** – Espaço para vivências e ações voltadas à atenção biopsicossocial;
- **“Bora de buzú!”** – Divulgação dos apoios as participações de estudantes e pesquisadores em eventos acadêmicos, científicos e de formação política financiadas pela Reitoria/PRAES;
- **“Ó pai ó! De olho na multicampia”** – Divulgação de ações de Assistência e Permanência da multicampia em entrelaçamento com ensino, pesquisa e extensão;
- **“Tamo junto”** – Divulgação das ações do Programa de Moradia - Casa de Estudantes da Uneb;
- **“Vamos pra cima!”** – Relatos de atividades esportivas e culturais relacionadas às atléticas estudantis universitárias;
- **“Brocou, tá rolando e vai rolar!”** – Descrição das ações vinculadas aos projetos institucionais e eventos coordenados ou com participação da PRAES;



- **”Antenados”** – Ações relacionadas à Assistência e Permanência Estudantil, com centralidade nas informações e procedimentos sobre os Programas de Bolsas Auxílios Institucionais da Uneb, Programas de Bolsas do Governo do Estado, de instituições parceiras. Informações sobre editais e outras concessões financeiras.

Precisamos destacar que esta edição é especial, por ser a primeira e, por conta do seu recorte temporal para a seleção e organização dos conteúdos, torna-se uma breve retrospectiva de algumas ações de todo o ano de 2023. Temos a consciência que a Uneb em sua grandiosidade não cabe em poucas páginas, porém entendemos também que este boletim captará movimentos.

Agradecemos a reitora Prof^a. Dr^a. Adriana Marmori, e Prof^a. Dr^a. Dayse Lago, Vice-reitora e a toda equipe PRAES pela materialização deste instrumento de comunicação.

Vida longa ao “Seligê! Boletim Informativo PRAES”!

Salvador (BA), 18 de janeiro de 2024.

JEAN SANTOS

Pró-Reitor de Assistência Estudantil



DÊ A SUA VERSÃO!

TECENDO REFLEXÕES SOBRE A ASSISTÊNCIA E PERMANÊNCIA ESTUDANTIL DA UNIVERSIDADE DO ESTADO DA BAHIA (UNEB)

Alana Mara Santos dos Anjos Ferreira

Ms. Programa de Tecnologias Aplicadas à Educação (GESTEC/UNEB)

Assistente Social e atualmente Gerente de Assistência Estudantil (PRAES/UNEB)



Fachada UNEB Campus I | Crédito: Reprodução

A partir dos anos 2000, as ações relacionadas as políticas de Assistência e Permanência Estudantil no país passaram a ter diretrizes norteadoras para assegurar condições estruturantes nas áreas de: moradia, alimentação, transporte e material didático. Para serem seguidas pelas Universidades brasileiras, via Programa Nacional de Assistência Estudantil (PNAES, 2010), o Programa Nacional de Assistência Estudantil para às Instituições de Educação Superior Públicas Estaduais (PNAEST, 2010) e as demais legislações vigentes, como Plano Nacional de Educação (2010) e a Lei de Diretrizes e Bases da Educação Nacional (LDB, 1996).

É importante registrar que as proposições nesse âmbito visam assegurar medidas de intervenção junto à comunidade discente, independente da condição social e econômica, através de iniciativas nas áreas de: saúde, cul-

tura, esporte, lazer, apoio social, pedagógico e psicológico.

Por estes aspectos refletidos, foi realizado o estudo técnico Caracterização da Assistência Estudantil na Universidade do Estado da Bahia na perspectiva do Censo da Educação Superior, a partir de dados coligidos pelo Instituto Nacional de Pesquisas Educacionais Anísio Teixeira (INEP), dos(as) estudantes dos cursos de graduação, referente aos anos de 2014 e 2015.

Os procedimentos metodológicos do estudo foram divididos em duas etapas: na primeira, foi feita uma caracterização estatística descritiva, geral e regionalizada por Redes de Gestão Departamental (RGD), das ações de Assistência Estudantil mais expressivas do banco de dados da pesquisa relacionando com as variáveis: social/econômica, étnica, gênero, pessoas com necessidades educacionais específicas e localização geográfica dos(as) estudantes, a partir dos cursos os quais são vinculados(as) aos Campi da instituição.

Na segunda, foi realizado um mapeamento das similaridades entre as RGD, utilizando o método escalonamento multidimensional para capturar efeitos sinérgicos subjacentes (BUSSAB & MORETTIN, 1988). Essa verificação pode ser constatada através da utilização do Teste Qui-Quadrado, conforme



DÊ A SUA VERSÃO!

metodologia descrita em Ferreira et al (2017) e Ferreira (2018).

Como principal resultado, destacou-se o fato de que a caracterização da Assistência Estudantil no ano de 2014, em comparação ao ano de 2015, apresentou alterações importantes nos seus comportamentos temporais e espaciais (RGD).

Além disso, o estudo evidenciou que o perfil discente na sua maioria estuda em período integral na instituição, e de forma gradativa ascendente os(as) estudantes vem se autodeclarando ao seu pertencimento étnico (negro, pardo e indígena), seguindo a tabela de referência adotada pelo Censo da Educação Superior para identificação das etnias.

Outra questão observada são os aspectos relacionados à faixa etária, tendo a população discente, na sua maioria com idade entre 21 à 26 anos e com prevalência de estudantes mulheres.

Em se tratando do sistema de reserva de vagas adotado pela instituição, através da Resolução nº 468/2007, identificou-se que 1/3 das vagas disponibilizadas tem sido ocupadas pelo público étnico historicamente alijado dos espaços de conhecimento, o que caracteriza à Universidade do Estado da Bahia, como um campo de produção de conhecimento cada vez mais inclusivo, diverso e popular.

Estas e outras reflexões estão detalhadamente retratadas no relatório técnico disponível no site institucional:



Discente Programa Partiu Estágio | Crédito: Matheus Pereira/Gov BA

www.saberaberto.uneb.br, o qual espera-se que possa contribuir nas análises sobre o tema, instigando a discussão e auxiliando nos processos de tomada de decisão na área da Assistência e Permanência Estudantil da instituição.



Para acessar a pesquisa: Caracterização da Assistência Estudantil na Universidade do Estado da Bahia na Perspectiva do Censo da Educação Superior na íntegra, bem como suas referências bibliográficas, **clique aqui** ou aponte a câmera do seu celular e acesse o Saber UNEB através do QR Code abaixo:



CHAME GENTE!

DIGNIDADE MENSTRUAL

Texto por: Edmara Queiroz



Banner Dignidade Menstrual UNEB | Crédito: ASCOM/UNEB

O Projeto Pobreza e Dignidade Menstrual da UNEB, destinado para estudantes que menstruam e, preferencialmente, residentes das Casas de Estudantes, tem como objetivo principal consolidar as Políticas de Assistência Estudantil voltadas para essa temática, estruturando-se em ações que vão desde a distribuição de absorventes nos diversos Departamentos da universidade, até à realização de lives, rodas de conversas e outras atividades que proponham uma maior reflexão e conhecimento sobre o assunto.

Nessa perspectiva, A PRAES realizou, em agosto de 2023, uma live com o tema Cuidado e Dignidade: aspectos psicossociais determinantes na constituição de políticas públicas para pessoas que menstruam, que teve como palestrante a professora Daniela



Dignidade: aspectos psicossociais determinantes na constituição de políticas públicas para pessoas que menstruam | Live Dignidade Menstrual UNEB | Crédito: TV UNEB/PRAES

Martins da GECUID/UNEB e contou com a mediação da estudante Lorena Coelho, egressa do DEDC-I (UNEB).

A referida live, transmitida pela TV UNEB, suscitou importantes reflexões sobre questões que afetam as pessoas que menstruam e se encontram em condição de vulnerabilidade socioeconômica em nossa sociedade.

Com este projeto institucional da UNEB, além de outros, a PRAES vem fortalecendo uma rede colaborativa, construída com a participação de todos os Departamentos, tendo em vista a permanência estudantil. Neste movimento, a perspectiva dialógica é valorizada no trabalho dessa Pró-Reitoria, a fim de que, através da articulação com o plano de gestão da UNEB, a nossa universidade multicampi alcance os propósitos de ser uma instituição de ensino superior popular e inclusiva.

Para assistir a live formativa, [clique aqui](#) ou aponte a câmera do seu celular e acesse o canal da TV Uneb no Youtube.



NO DENGO!



ESTUDANTES DA UNEB DIALOGAM E REFLETEM SOBRE EXPERIÊNCIAS UNIVERSITÁRIAS

Texto por: Renata Nogueira e Carolina Cardoso

Aconteceu no primeiro semestre de 2023 a 2ª edição do Projeto Pertense, desenvolvido pela Equipe Multidisciplinar de Atenção ao Estudante (EMAE). Nessa edição, o projeto contemplou estudantes dos campi de Barreiras, Bom Jesus da Lapa e Seabra.

O projeto buscou promover um espaço de escuta e reflexão para estudantes de graduação sobre as vivências universitárias, considerando os aspectos psicossociais e pedagógicos que envolvem ser um estudante na Educação Superior. Para isso, foram realizados 6 encontros virtuais, no formato de roda de conversa, em que foram abordados temas como a experiência de mudar de cidade para estudar, emoções, habilidades sociais e aprendizagem.

Os participantes identificaram como aspectos positivos da atividade a oportunidade de escutar e aprender com o outro, o compartilhamento de estratégias para lidar com dificuldades e a promoção de reflexões sobre a própria trajetória estudantil.



Banner Projeto Pertense UNEB | Crédito: ASCOM/UNEB



BORA DE BUZÚ!

IMPULSIONANDO O FUTURO PROFISSIONAL E A FORMAÇÃO ACADEMICA E POLÍTICA ATRAVÉS DA PARTICIPAÇÃO ESTUDANTIL EM EVENTOS ACADÊMICOS E CULTURAIS

Texto por: Adailton Nascimento



Discentes reunidos para Congresso da 59° UNE | Crédito: DCE UNEB

A Pró-Reitoria de Assistência Estudantil (PRAES) se compromete em enriquecer a formação acadêmica dos estudantes, também através da promoção ativa sua participação em eventos que transcendem as salas de aula. Por meio da Gerência de Programas e Projetos, a PRAES oferece suporte significativo, possibilitando a presença dos alunos em congressos, seminários, simpósios e encontros.

A concessão de passagens nacionais e internacionais, fundamentada em cartas de aceite que comprovam a inscrição em eventos acadêmicos, exemplifica o compromisso da PRAES em garantir que os estudantes tenham acesso a experiências enriquecedoras. Essa abordagem visa não apenas fortalecer a formação acadêmica, mas também fomentar trocas valiosas de experiên-

cias culturais, sociais e científicas, essenciais para o desenvolvimento do futuro profissional.

Ao longo do período de Janeiro à Dezembro de 2023, a PRAES proporcionou benefícios a um total de 671 estudantes. Esses benefícios incluíram a aquisição de 102 passagens aéreas, 130 passagens terrestres e a locação de ônibus para 439 estudantes. Esse suporte logístico não apenas facilitou o acesso, mas também incentivou a participação ativa dos estudantes em eventos de relevância científica, cultural e política.

Destaca-se entre esses eventos o 59° Congresso da União Nacional dos Estudantes (UNE), realizado em julho de 2023, em Brasília. A participação nesse congresso é particularmente significativa, pois trata-se do principal fórum deliberativo do movimento estudantil brasileiro.

Dessa forma, a PRAES não apenas apoia, mas também impulsiona os estudantes da UNEB a explorarem oportunidades além das salas de aula, contribuindo significativamente para sua formação integral e para a formação de profissionais humanizados e engajados com as causas sociais e políticas da sociedade contemporânea.

Ó PAÍ Ó! ... DE OLHO NA MULTICAMPIA!

A FORMAÇÃO DOCENTE E A CULTURA LÚDICA: UMA EXPERIÊNCIA NA BRINQUEDOTECA UNIVERSITÁRIA CRIAÇÃO

Texto por: Isaura Santana Fontes, Kailaine Junqueira Silva e Luciana Lima dos Santos

A Brinquedoteca Universitária Criação, do Departamento de Educação da Universidade do Estado da Bahia – UNEB, Campus XI, no município de Serrinha/BA, atua como espaço de pesquisa e extensão, incluindo a interação com o ensino por meio dos componentes curriculares do curso de Pedagogia.

Apresentamos parte do projeto de extensão em andamento, intitulado "Formação docente na condição de brinquedista: uma experiência na Brinquedoteca Universitária Criação".

Realizamos uma oficina no dia 1º de setembro para estudantes do componente Núcleo de Iniciação à Docência - NID III, do semestre 2023.2. A oficina destacou o brincar na natureza elemento central. Essa ação visa fundamentar oficinas em contextos escolares da educação infantil, sendo o primeiro espaço não escolar de observação e vivência da iniciação à docência para/na educação infantil.

Esta proposta de formação docente e promoção do brincar busca contribuir significativamente na trajetória acadêmica e profissional dos/as estudantes da UNEB. Pretendemos que essas experiências impactem positivamente na prática pedagógica desses futuros professores e criem engajamentos com a área educacional, com o curso e com a ambientação universitária, criando, também de forma lúdica, caminhos da Permanência Estudantil unebiana.



Evento extencionista Brinquedoteca Universitária Criação |
Crédito: PRAES/UNEB.



Evento extencionista Brinquedoteca Universitária Criação |
Crédito: PRAES/UNEB.

Ó PAÍ Ó! ... DE OLHO NA MULTICAMPIA!

RECAPITULAÇÃO DE EVENTOS: CONGRESSO UNIVERSITÁRIO E PROGRAMAÇÃO BRINCANTE — DMCE EM DESTAQUE

Texto por: Mônica Bittencourt e Geórgia Farias

O II CEU, Congresso Universitário da UNEB, realizado entre os dias 24 e 26 de maio de 2023 em Seabra/BA, proporcionou a participação de 05 alunos que apresentaram trabalhos aprofundados, fortalecendo a pesquisa e extensão do Campus Avançado de Lauro de Freitas.

Encerramos 2023.1 (primeiro semestre) com o Araiá do Departamento Multidisciplinar de Ciências e Educação (DMCE) e a programação da Universidade Brincante de 30 de maio a 1º de junho de 2023, envolvendo alunos dos cursos de Pedagogia e Ciências Contábeis. O evento buscou construir conhecimentos integrando a comunidade externa e interna.

No dia 30 de maio, foram desenvolvidas Oficinas Brincantes para Professores da Rede Municipal de Ensino/SEMED, além de vivências lúdicas no Campus, onde os 14 monitores dos projetos participaram ativamente. No dia 31/05, realizaram um Workshop de História da Arte e vivenciaram o Desenho com Modelo Vivo, envolvendo 20 alunos. Espalharam jogos e brinquedos



II Congresso Universitário da UNEB (CEU) | Crédito: Acervo do NUPE

redores para incentivar vivências lúdicas no Campus. Na parte da tarde, os estudantes experienciaram brincadeiras, arte e palhaçaria com a atriz convidada Maria Jatobá; e, no dia 1º de junho, receberam em dois turnos as crianças da SEMED da Escola Santa Rita, do município de Lauro de Freitas com 14 monitores, sendo 6 bolsistas e 8 voluntários.



Oficina Brincante DMCE | Crédito: Acervo do NUPE

Ó PAÍ Ó! ... DE OLHO NA MULTICAMPIA!

PROJETO UNIVERSIDADE SOLIDÁRIA: SPA DAY PARA A TERCEIRA IDADE

Texto por: Mônica Bittencourt e Geórgia Farias

Através do projeto Universidade Solidária, realizamos o *Spa Day*, buscando desenvolver ações com a maior idade de autocuidado e estética corporal. Na primeira edição, que ocorreu no dia 19 de agosto de 2023, contamos com a participação de 15 monitores, e na segunda edição no dia 07 de outubro, com 14 monitores.

O *Spa Day* é uma ação voltada para Pessoas Idosas e teve sua primeira edição em agosto de 2023.

O objetivo é atender às demandas específicas das pessoas com 60 (sessenta) anos de idade ou mais, pertencentes à comunidade de Lauro de Freitas e cidades circunvizinhas. No evento, oferecemos um espaço aberto, acolhedor e transformador por meio da oferta gratuita de atividades que revigoram a autoestima, o autocuidado e cuidado com o outro. As atividades incluem reflexoterapia podal, oficina de dança, esmaltaria, música ao vivo, *spa* dos pés, *yoga* do riso, argiloterapia, *design* de sobrancelha, dentre outras. Além disso, ofertamos oficinas de formação no curso de Pedagogia, como a oficina de pintura de rosto realizada no dia 27/09/23, ministrada pelo estudante de *design*, Hamilton dos Santos Barbosa, com a participação de 20 monitores. Também promovemos a atividade de Contação de Histórias, conduzida pelo estudante do DMCE Mario Omar, com a colaboração de 10 monitores.



*Spa day para a terceira idade (DMCE) |
Crédito: Acervo do NUPE*



Ó PAÍ Ó! ... DE OLHO NA MULTICAMPIA!

SETEMBRO AMARELO



Setembro Amarelo | Crédito: Ascom UNEB

Setembro Amarelo, realizamos o II Seminário de Apoio e Incentivo à Vida, com o intuito de refletir sobre o papel crucial da Universidade em acolher e apoiar não apenas os estudantes, mas também toda a comunidade. Este evento ocorreu entre os dias 25 e 28 de agosto de 2023. Uma das atividades proeminentes foi a oficina de Autocuidado, intitulada "Saúde Mental e Emocional para Educadores(as) Negros(as)", conduzida pela Pedagoga Carla Antelante. Essa iniciativa, voltada para a promoção do bem-estar e da saúde mental, envolveu ativamente todos os segmentos da comunidade interna da Universidade, incluindo alunos, técnicos e docentes. O seminário abordou temas relacionados ao cuidado pessoal e à proteção da vida, reforçando a importância do bem-estar mental e emocional.

SEMANA DA CRIANÇA E ENVOLVIMENTO COM A REDE DE BRINQUEDOTECAS

Texto por: Mônica Bittencourt e Geórgia Farias

Em outubro, acolhemos a Semana da Criança de 03 a 05 de outubro de 2023, recebendo a visita de 300 crianças do município em dois turnos, envolvendo 20 estudantes bolsistas e voluntários. Mantemos uma parceria contínua com a Rede de Brinquedotecas, incluindo a ação da UNEBrinque junto à Brinquedoteca Paulo Freire, no Campus Avançado de Lauro de Freitas.



Semana da criança em outubro/2023 |
Crédito: Acervo do NUPE

OUTUBRO DE AFETOS



Ó PAÍ Ó! ... DE OLHO NA MULTICAMPIA!

NOVEMBRO NEGRO NO DMCE

XVI — LAURO DE FREITAS

Texto por: Celi Faria (Pedagogia /DMCE XXV)

No mês de novembro de 2023, o Departamento Multidisciplinar de Ciências e Educação de Lauro de Freitas/BA promoveu, com o apoio da PRAES, um evento que foi uma iniciativa dos integrantes do C.A, com a proposta unânime de celebrar a importante data que é o Dia da Consciência Negra. Durante o evento, houve uma mesa de debate para os convidados, abordando os temas: Educação antirracista e valorização da cultura negra.



Novembro Negro DMCE | Crédito: Acervo do DMCE XVI/UNEB

Também ocorreram apre-sentações de poesias, homenageando as mulheres negras e toda a população. Além dessas agradáveis apresentações, foi oferecido um lanche típico para todos.

A importância desse evento para os estudantes de pedagogia que estavam em processo de formação era notável, contribuindo para a conscientização da cultura negra, tanto dentro quanto fora da sala de aula.



Crédito: Acervo do DMCE XVI



Crédito: Acervo do DMCE XVI

Ó PAÍ Ó! ... DE OLHO NA MULTICAMPIA!

PROJETOS CONTÍNUOS E FESTIVAL MULTIDISCIPLINAR:

DESTAQUES DO ANO 2023

Texto por: Mônica Bittencourt e Geórgia Farias

Durante todo o ano, quatro estudantes participaram dos dois projetos de Iniciação Científica junto à PPG/CNPq: "Ludarte: Afinal, o que é uma Brinquedoteca?" e "Avaliação da Base Nacional Comum Curricular (BNCC): Conceitos e Fundamentos".

Encerrando o semestre 2023.2, organizamos o 1º Festival de Arte, Ciência e Cultura do DMCE. Este evento teve como propósito promover a socialização dos conhecimentos acadêmicos e culturais entre a comunidade interna a universidade e a sociedade.



Banner | Festival de Arte, Cultura e Ciência do DMCE/XXV | Crédito: Acervo do NUPE

TAMO JUNTO!

PROGRAMA DE MORADIA DA UNEB: CASAS DE ESTUDANTES

Texto por: Nayra Sacramento

Você que é discente da UNEB e tem interesse em acessar as Casas de Estudantes: sabia que a **Universidade do Estado da Bahia possui um Programa de Moradia** no âmbito da assistência social para você?



TAMO JUNTO!

O Programa de Moradia - Casas de Estudantes da Uneb, busca garantir acesso e inclusão dos discentes em condições de vulnerabilidade, reconhecendo direitos de grupos que foram historicamente excluídos, ampliado à permanência estudantil e atuando em consonância com o Programa Nacional de Assistência Estudantil – PNAES (BRASIL, 2010b). Nos últimos anos, a PRAES tem fortalecido o programa nos diversos Departamentos, que estão presentes em 19 Territórios de Identidade da Bahia.

Para realização do acompanhamento às Casas de Estudantes, existem as Comissões de Assistência Estudantil com composição mista de servidores e estudantes, parceiros imprescindíveis da PRAES com a finalidade de apoiar e difundir o Programa de Moradia, e as demais políticas e programas voltados para a Permanência Estudantil que se vinculam a ele.

AÇÕES ORGANIZADAS E IMPLEMENTADAS PELA NOSSA GESTÃO 2023:

- Criação do **Relatório Situacional** das Casas de Estudantes da UNEB 2022-2023.
- **Acompanhamento e visita técnica** da PRAES aos Departamentos.
- **Reuniões com os membros** que estão à frente das comissões de acompanhamentos das 34 Casas de Estudantes espalhadas nos diversos territórios de identidade da Bahia.
- **Aquisição e distribuição de mobiliário** para as Casas de Estudantes da multicampia.
- **Rodas de conversa** com o Movimento Estudantil, MCE e DCE a cada 45 dias.
- **Aquisição e distribuição de 660 Cestas Básicas** vinculado ao Projeto de Segurança Alimentar.
- Aquisição e distribuição de **1.450 absorventes para todas as pessoas que menstruam** participantes do Programa de Moradia Estudantil – Projeto Pobreza e Dignidade Mestrua na Uneb.
- Oferta de 3 editais com **acesso de 147 novos(as) moradores(as) ao Programa**. Somando o total de 444.
- Oferta de 2 editais do Programa de **Bolsa Complementar**, alcançando **249 discentes**.

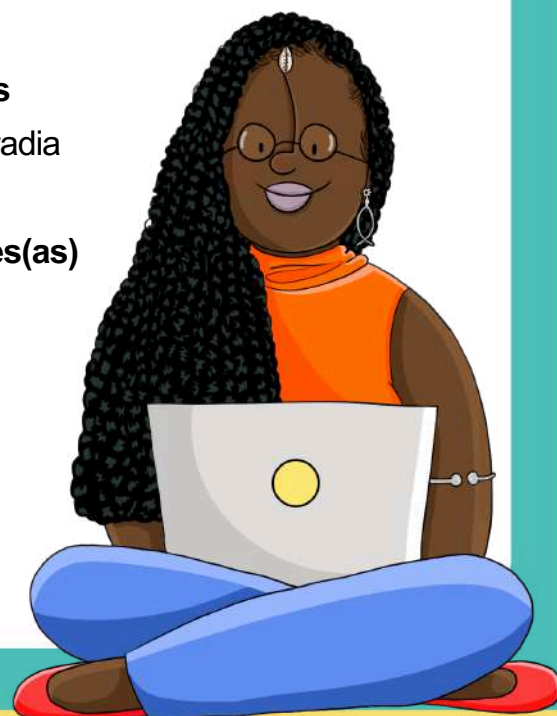

VAMOS PRA CIMA!

ATLÉTICAS ACADÊMICAS

Texto por: Nilton de Jesus/PRAES — UNEB

As Atléticas Acadêmicas são associações criadas e organizadas por estudantes dos cursos de graduação da UNEB com o objetivo de promover e coordenar ações sociais e culturais, de integração e interação esportiva. Os estudantes criam seu grupo e promovem diversas atividades com a participação da comunidade externa: **campeonatos esportivos, integração de alunos, palestras, eventos, entre outros.**

A Pró-Reitoria de Assistência Estudantil (PRAES), no ano de 2023, juntamente com a Pró-Reitoria de Extensão (PROEX), acompanhou e deu suporte às Atléticas no quesito apoio a eventos esportivos, alimentação e hospedagem e na consolidação do Regimento das Atléticas.



Representação estudantil na JUBA |
Crédito: Acervo da PRAES

UNEB e SETRE entregam materiais esportivos para estudantes das Atléticas que vão participar das Seletivas Internas para a Copa Universitária



A UNIVERSIDADE
DE TODA A
BAHIA



Crédito: Acervo da PRAES

Seletivas da Copa Universitária de Futebol
Cangaceiros x Brutal



PROEX
Pró-Reitoria de
Extensão

PRAES
Pró-Reitoria de
Assistência Estudantil



Crédito: Acervo da PRAES

REUNIÃO PRAES E PROEX - RECONHECIMENTO DAS ATLÉTICAS
ESTUDANTIS DA UNEB



A UNIVERSIDADE
DE TODA A
BAHIA



Crédito: Acervo da PRAES



VAMOS PRA CIMA!

A SEGUIR, ALGUMAS AÇÕES DE 2023:

- Participação no **1º Fórum Esportivo Universitário do Recôncavo**;
- Parceria entre a PRAES, SUDESB e PROEX nas seletivas internas da **Copa Universitária da Bahia 2023**, em Salvador, Guanambi e Juazeiro. A PRAES ficou responsável pela distribuição dos uniformes, acompanhamento e deslocamento dos estudantes;
- **Participação nos Jogos Universitários da Bahia (JUBA)**, etapa de Salvador;
- Consolidação da **Resolução de Reconhecimento das Atléticas** pela PRAES, PROEX e Atlético Manada;
- Rodas de Extensão com os departamentos para apresentar a **Resolução de criação e reconhecimento das Atléticas**. PRAES, PROEX, Atlético Manada e Núcleos Territoriais da Uneb;
- Financiamento de passagens, transporte, alimentação e articulação institucional para alojamento;
- Em articulação com a Proinfra, a PRAES intermediou a manutenção preventiva e corretiva da quadra de esportes coberta.



BROCOU, TÁ ROLANDO OU VAI ROLAR!

IV CICLO FORMATIVO E CULTURAL DA PRAES

Texto por: Ana Cristina Mendonça Santos e Patrícia Coelho

Nos dias 08 e 09 de novembro de 2023, ocorreu o IV Ciclo Formativo e Cultural da PRAES, destinado à equipe da Pró-Reitoria de Assistência Estudantil. O evento teve o objetivo de instruir os colaboradores tanto na dimensão técnica e conceitual quanto nas relações interpessoais. Contou com a participação do Dr. Ailton Santos e das professoras Dra. Jaciete Barbosa dos Santos e Ms. Jenifer Satie no primeiro dia, promovendo reflexões sobre "Inclusão, acessibilidade e diversidade no contexto universitário". No segundo dia, aconteceu a Roda de Conversa com os representantes dos movimentos estudantis da UNEB, mediada pelo Pró-Reitor, Professor Me. Jean da Silva Santos.

Durante essa iniciativa, foram ouvidas as narrativas estudantis, conhecendo as histórias de vida-formação dos presentes e identificando as necessidades dos coletivos Indígena (NIU), Movimento de Casas (MCE), Atléticas e Diertório Central dos Estudantes (DCE). O evento incluiu uma visita à Cidade da Música da Bahia, proporcionando reconhecimento da cultura local e momentos descontraídos e de socialização entre os integrantes da PRAES. Na avaliação dos participantes, destacou-se a qualidade da organização e das discussões propostas, contribuindo para a consolidação, planejamento e execução das ações previstas pela PRAES, alinhadas ao Plano de Gestão da universidade.

Sigamos para o V Ciclo Formativo e Cultural da PRAES, em 2024!



Banner IV Ciclo Formativo PRAES |
Crédito: Acervo da PRAES



Registro IV Ciclo Formativo PRAES |
Crédito: Acervo da PRAES



BROCOU, TÁ ROLANDO OU VAI ROLAR!

SEMINÁRIO DE AVALIAÇÃO, PLANEJAMENTO E OFICINA DE EDITAIS

Texto por: Jean Santos



*II Seminário de Avaliação 2023 e Planejamento
2024 | Crédito: Acervo da PRAES*

Em dezembro, a equipe da PRAES se reuniu para o Seminário de Avaliação e Planejamento. Cada setor avaliou suas ações ao longo de 2023 e delineou planos para o próximo ano. Durante o evento, foram fornecidas orientações para a elaboração do Plano de Ação de 2024, consolidado nesse mês, fevereiro de 2024, sob acompanhamento realizado pela Gerência de Assuntos Estudantis.

No mesmo dia, iniciaram-se as Oficinas de Editais 2024. Essas atividades coletivas resultaram na produção e revisão de todos os Editais dos Programas da PRAES. A análise e liberação pela Procuradoria Jurídica ocorrerão já no início do Exercício Financeiro de 2024.

Esse processo integrado reflete o compromisso da PRAES em aprimorar suas ações, promovendo uma gestão eficaz e transparente em benefício dos estudantes.



Oficina de Editais | Crédito: Acervo da PRAES

BROCOU, TÁ ROLANDO OU VAI ROLAR!

UNEB E FUNDAÇÃO BEYGOOD

Texto por: Ascom Uneb



Encontro da Reitoria e discentes da UNEB com Beyoncé e Fundação BeyGOOD | Crédito: Mason Poole

No final de dezembro (21), vivenciamos a *Premiere Renaissance* no Centro de Convenções de Salvador, um evento magistral organizado pela Fundação BeyGood. A Reitoria da Uneb, juntamente com representantes da Serint e PRAES, abrilhantaram a ocasião. Com a participação de 79 estudantes da Uneb, incluindo cotistas, bolsistas dos Programas PRAES e representantes do Movimento Estudantil, o evento foi marcado pela diversidade e engajamento acadêmico.

Em novembro de 2023, a Fundação BeyGood esteve na Uneb para discutir um convênio visando estabelecer parcerias com projetos de Permanência Estudantil. Durante a visita, a diretora-executiva da Fundação BeyGOOD, Ivy McGregor, expressou a sua alegria e admiração pela estrutura que a UNEB oferece. “Estou muito feliz que a universidade esteja localizada no meio de uma comunidade. Fiquei maravilhada com a quantidade de pessoas que esta instituição atende. Aqui, me senti acolhida, me senti como se eu estivesse voltando para casa. Estou muito contente de perceber que o estudante tem esse ambiente incrível para aprender”.

A visita da comitiva foi organizada em parceria entre a Secretaria de Relações Internacionais (Serint) e as Pró-Reitorias de Administração (Proad), de Ações Afirmativas (Proaf) e de Assistência Estudantil (PRAES) da universidade.

Vem novidade por aí!

ANTENADOS!

PERMANÊNCIA, ESTÁGIO E PROFISSIONALIZAÇÃO

Texto por: José Anderson Carvalho e Nilton de Jesus

O Mais Futuro é um programa de assistência estudantil, criado pelo Governo do Estado, para garantir a permanência dos estudantes que se encontram em condições de vulnerabilidade socioeconômica nas quatro universidades públicas estaduais (UNEB, UEFS, UESB E UESC). São ofertadas bolsas nos valores de R\$300,00 (trezentos reais — Perfil Básico) ou R\$600,00 (quatrocentos reais — perfil moradia). A primeira é destinada a universitários que estudam até 100 km de sua cidade de origem, enquanto a segunda é para aqueles que residem a mais de 100 km do campus onde estão matriculados. Estudantes dentro do perfil do programa podem receber o auxílio desde o primeiro semestre até completar dois terços do curso.

Em 2023, o Programa Mais Futuro atendeu a 6.405 estudantes na Uneb. Desse total, 3.413 foram beneficiados no perfil básico, 1.235 no perfil moradia, e 1.757 migraram para o perfil estágio.

Dos migrantes do Perfil Básico para o Perfil Estágio, 494 estudantes foram convocados para estagiar na UNEB. Destes, universitários foram chamados 42 na primeira convocação, sendo 39 contratos efetivados seguidos por mais 452 na segunda convocação, sendo 121 contratos efetivados. Essa iniciativa desempenhou e desempenha um papel significativo em garantir apoio financeiro aos estudantes em condições de vulnerabilidade socioeconômica ao longo de suas jornadas acadêmicas.



Crédito: Acervo da PRAES



EXPEDIENTE

Responsável pela publicação: Prof. Jean Santos - Pró-Reitor de Assistência Estudantil

Coordenação: Andréa Santiago Santos, Dionei Lima Lopes, Vamberto Ferreira Miranda Filho e Jerônimo de Jesus Filho

Equipe: Adailton Santana Nascimento, Alana Mara Santos Ferreira, Ana Cristina Mendonça Santos, Ana Victória Muniz Ribeiro, Andréa Santiago Santos, Ângela dos Santos Souza, Carolina D'Afonseca S. Cardoso, Dionei Lima Lopes, Edmara de Queiroz Rocha, Gabriele de Jesus Santos, Gilmar Ferreira dos Santos, Jean da Silva Santos, Jerônimo de Jesus Filho, José Anderson Carvalho da Silva, Liliane Silva Gonçalves, Maria Fernanda Daltro Venâncio Ribeiro, Nayra Lilian Sacramento Silva, Nilton Conceição de Jesus, Patrícia Júlia Souza Coelho, Renata Nogueira Santos, Roberta de Oliveira Leal e Vamberto Ferreira Miranda Filho.

Editoração e Design gráfico: Ana Victória Muniz Ribeiro e Jacqueline de Santana Lemos

Revisão: Gilmar Santos e Jean Santos.

INSTITUIÇÃO RESPONSÁVEL E LOGRADOURO

Universidade do Estado da Bahia
Pró-Reitoria de Assistência Estudantil



Rua Silveira Martins, 2555 - Cabula, Salvador - BA, 41150-000

Edifício Jequitaia | 5º andar, ALA B

Av. Engenheiro Oscar Pontes, s/n – Calçada. Salvador – Bahia. 40.460-130

VOCÊ SABIA?

No site da PRAES (www.praes.uneb.br), você tem acesso a informações e contatos da Pró-Reitoria de Assistência Estudantil.

A PRAES NAS REDES

Acompanhe a Pró-Reitoria de Assistência Estudantil também através do Instagram [@praesuneboficial](https://www.instagram.com/praesuneboficial)

